



Eventuali aggiornamenti alle date qui proposte saranno visibili alla voce "CALENDARIO" sul nostro sito: www.accademiacraniosacrale.it

I CORSI ALL'ESTERO, O CHE PREVEDONO L'INSEGNAMENTO DI DOCENTI ESTERI (es: LDT: TIROCINIO CLINICO ecc.) POTREBBERO SUBIRE DELLE VARIAZIONI DI DATA INDIPENDENTI DALLA VOLONTÀ DELL'ACCADEMIA STESSA.

I CORSI DELL'ACCADEMIA PREVEDONO UN NUMERO MASSIMO DI PARTECIPANTI AD OGNI CORSO. IL NUMERO VARIA IN BASE ALLA TIPOLOGIA DEL SINGOLO CORSO. VI INVITIAMO A PROVVEDERE PER TEMPO ALLE VOSTRE ISCRIZIONI PER PERMETTERCI DI GARANTIRVI LA PARTECIPAZIONE AL CORSO PRESCELTO.

Per approfondire la lettura del calendario, leggete in questa Newsletter, a pag. 8 e a pag. 9, la sintesi dei corsi contenuta nella rubrica "TUTTI I CORSI DEL SECONDO SEMESTRE" e gli altri articoli, per approfondire.

PER ALTRE INFORMAZIONI, PER MODULI D'ISCRIZIONE, PER PROGRAMMI DEI CORSI: TELEFONATE ALL'ACCADEMIA OPPURE VISIONATE IL NOSTRO SITO DOVE - ALLA VOCE "CALENDARIO" - TROVERETE I MODULI PER OGNI CORSO.

I CORSI "IN HOUSE" POSSONO DIVERSIFICARSI PER → SCONTISTICHE → CREDITI ECM → QUOTE DI ISCRIZIONE

<p>CST 1 IN HOUSE dal 11 al 14 luglio a VERONA</p> <p>corso aperto a tutti ORGANIZZATORE: Circolo Olis ECM: i crediti formativi saranno erogati solo su richiesta dell'organizzatore</p>	<p>CST 1 dal 19 al 22 settembre a ROMA</p> <p>corso aperto a tutti ECM: fisioterapisti 25 medici 23 psicoterapeuti 28 infermieri 30 T.N.P.E.E. 30 logopedisti validati</p>	<p>CST 1 dal 03 al 06 ottobre a BOLOGNA</p> <p>corso aperto a tutti ECM: fisioterapisti 25 medici 23 psicoterapeuti 28 infermieri 30 T.N.P.E.E. 30 logopedisti validati</p>	<p>CST 1 dal 07 al 10 novembre a TRIESTE</p> <p>corso aperto a tutti ECM: fisioterapisti 25 medici 23 psicoterapeuti 28 infermieri 30 T.N.P.E.E. 30 logopedisti validati</p>	<p>CST 1 IN HOUSE dal 12 al 15 dicembre a VERONA</p> <p>corso aperto a tutti ORGANIZZATORE: Circolo Olis ECM: i crediti formativi saranno erogati solo su richiesta dell'organizzatore</p>
--	---	--	---	--

<p>CST 2 dal 19 al 22 settembre a TRIESTE</p> <p>aperto dal CST1 ECM: fisioterapisti 26 medici 27 psicoterapeuti 24 infermieri 20 T.N.P.E.E. validati</p>	<p>CST 2 dal 17 al 20 ottobre a LALLIO (BG)</p> <p>aperto da CST1 ECM: fisioterapisti 26 medici 27 psicoterapeuti 24 infermieri 20 T.N.P.E.E. validati</p>	<p>CST 2 IN HOUSE dal 14 al 17 novembre a VERONA</p> <p>aperto da CST1 ORGANIZZATORE: Circolo Olis ECM: i crediti formativi saranno erogati solo su richiesta dell'organizzatore</p>	<p>SER 1 dal 11 al 14 luglio a ROMA</p> <p>aperto dal CST2 ECM: fisioterapisti 22 medici 21 psicoterapeuti 26 infermieri validati T.N.P.E.E. validati</p>	<p>SER 1 IN HOUSE dal 21 al 24 novembre a VERONA</p> <p>aperto dal CST2 ORGANIZZATORE: Circolo Olis ECM: i crediti formativi saranno erogati solo su richiesta dell'organizzatore</p>	<p>SER 2 dal 10 al 13 ottobre a TRIESTE</p> <p>aperto dal SER1 ECM: fisioterapisti 25 medici 21 psicoterapeuti 29 infermieri validati T.N.P.E.E. validati</p>	<p>SER 2 IN HOUSE dal 28 novembre al 1 dicembre a VICENZA (Prov)</p> <p>aperto dal SER1 ORGANIZZATORE: Associaz. Girasole ECM: i crediti formativi saranno erogati solo su richiesta dell'organizzatore</p>
--	---	--	--	---	--	---

<p>GESTALT&SER dal 06 al 09 settembre a TRIESTE</p> <p>aperto dal SER2 in poi ORGANIZZATORE: Associaz. Xperience ECM: i crediti formativi saranno erogati solo su richiesta dell'organizzatore</p>	<p>CST MASTER-CLASS dal 12 al 15 settembre a TRIESTE</p> <p>aperto dal CST2 in poi ECM: fisioterapisti 28 medici 31 psicoterapeuti 29 infermieri validati T.N.P.E.E. validati</p>	<p>TBS THE BRAIN SPEAKS dal 26 al 29 settembre a TRIESTE</p> <p>aperto dal SER2 in poi ECM: fisioterapisti validati medici validati psicoterapeuti validati infermieri validati</p>	<p>MET MUSCLE-ENERGIE TECHNIQUES dal 03 al 06 ottobre a TRIESTE</p> <p>corso aperto solo alle qui categorie in ECM ECM: fisioterapisti validati medici validati T.N.P.E.E. validati</p>	<p>TDM TECNICHE DI MOBILIZZAZIONE dal 31 ottobre al 03 novembre a TRIESTE</p> <p>corso aperto a tutti ECM NON RICHIESTI: il corso è aperto solo agli operatori di Bio-Discipline</p>
--	--	--	--	---

<p>LDT 1 dal 04 al 07 ottobre a MONTEGROTTO TERME (PD)</p> <p>corso aperto a tutti ECM: fisioterapisti 25 medici 22 infermieri validati T.N.P.E.E. validati</p>	<p>LDT 2 dal 10 al 13 ottobre a MONTEGROTTO TERME (PD)</p> <p>aperto da LDT1 in poi ECM: fisioterapisti 29 medici 24 infermieri 29 T.N.P.E.E. validati</p>	<p>LDT 4 dal 04 al 07 luglio a TRIESTE</p> <p>aperto da LDT31 in poi ECM: fisioterapisti validati medici validati infermieri validati T.N.P.E.E. validati</p>	<p>BRAIN 1 (LDT 5 - LDB) dal 09 al 12 dicembre a MONTEGROTTO TERME (PD)</p> <p>corso aperto a: SER 2 - LDT 4 OSTEOPATI e VM (4 livelli) ECM: fisioterapisti validati medici validati psicoterapeuti validati infermieri validati</p>
--	---	--	---

Nel secondo semestre potrebbe realizzarsi un nuovo corso Avanzato (ADV), dal mese di ottobre in poi.

TUTTI I MODULI DI ISCRIZIONE DEI CORSI, POSSONO ESSERE RICHIESTI ALL'ACCADEMIA ANCHE VIA E-MAIL A: info@accademiocraniosacrale.it



Accademia Cranio-Sacrale Metodo Upledger

Piazza S. Antonio Nuovo 6 - 34122 Trieste
Tel. 040 3476191 - Fax 040 3487121
e-mail: info@accademiocraniosacrale.it
orario segreteria: dal lunedì al venerdì
dalle 9.00 alle 12.00 e dalle 15.00 alle 17.00



IL NOSTRO SITO → www.accademiocraniosacrale.it

NEWSLETTER per i mesi da LUGLIO a DICEMBRE 2007 compresi

NEUROSCIENZE

BRAIN 1

(LDB 1 - LDT 5) SPECIALIZZAZIONE AVANZATA
TESSUTO CEREBRALE: DIALOGO NEL LIMPHEMA

IL CORSO È APERTO A TUTTI COLORO CHE PRATICANO LE SEGUENTI DISCIPLINE:

- Terapia e Tecnica Cranio-Sacrale dal livello SER 2 in poi.
- Terapia e Tecnica del Drenaggio Linfatico dal livello LDT 4-ADV.
- Manipolazione Viscerale per almeno 4 diversi livelli ultimati (con Attestato Upledger INC-USA).
- Osteopati.

BRAIN 1-LDB1-LDT5: 3 sigle diverse per indicare un unico corso con cadenza triennale in Italia

nel 2007 si svolgerà a MONTEGROTTO TERME (PD) dal 9 al 12 DICEMBRE
RICHIEDETE IL MODULO DI ISCRIZIONE ALL'ACCADEMIA.

BRAIN 1: IL CORSO CREATO E INSEGNATO DAL DOTT. BRUNO CHIKLY, è l'unico corso che è stato aperto a 4 diverse specializzazioni, unite in un comune denominatore. **BRAIN 1**: sarà aperto non solo agli studenti italiani, ma anche a tutti gli studenti d'Europa e, dato che il corso è a numero chiuso, vi chiederemo un'iscrizione anticipata di 2 mesi rispetto alla data di inizio del corso, in modo da garantirvi la partecipazione e darvi la priorità rispetto agli altri studenti e colleghi europei. **BRAIN 1**: richiede una preparazione mirata, indipendentemente dalla diversa modalità tecnica o disciplina studiata e praticata e per questa preparazione occorre documentarsi in anticipo rispetto a dei termini specifici che verranno usati durante il corso, senza la cui conoscenza non si sarebbe in grado di seguire la parte didattica propedeutica alla parte pratica. Il testo su cui studiare prima di accedere al corso, è pubblicato da MASSON; il suo titolo è: **ATLANTE DI NEUROSCIENZE DI NETTER**; gli autori sono DAVID L. FELTEN e RALPH F. JOZEFOWICZ; l'edizione italiana è curata da ELISABETTA FALCIERI e MASSIMO GULISANO; l'edizione (a cui ci si riferisce) è del gennaio 2005.

PRIMA DEL CORSO È NECESSARIO COMPRENDERE CHIARAMENTE QUESTI ED ALTRI ARGOMENTI (ES.: COME SOTTO RIPOSTATO) E CONOSCERNE LA LOCALIZZAZIONE CORRISPONDENTE NELLA STRUTTURA DEL CORPO.

- Struttura e funzioni dei ventricoli del cervello: corno frontale, corno temporale, corno occipitale, parte centrale, forame intraventricolare di Monro, recesso ottico, adesione intertalamica, dotto di Sylvius, terzo e quarto ventricolo, recesso laterale, forame di Magendie, forame di Luschka, plesso coroidale laterale, terzo e quarto ventricolo, canale centrale della spina dorsale.
- Le maggiori aree del cervello, inclusi: il corpo calloso, indesium griseum, septum pellucidum, fornix, thalamo, adesiopne intertalamica, putamen, globus pallidus, nucleo lentiforme, nucleo caudato, nucleo accumbens, capsula interna ed esterna, claustrum, gangli basali, sistema limbico, amigdala, hippocampo, corpi mammillari, brain stem, hindbrain, midollo allungato, ponte, diencefalo, masencefalo, cervelletto e nuclei associati (Fastigial, Globose, Emboliform, Dentato), Nucleo rosso, sostanza scura, locus ceruleus, pituitaria (ipofisi), ipotalamo e nuclei associati, pineale (epifisi), colliculus e corpi genicolati.
- Ossa craniche, meninge e strutture associate, - Astrocyte, oligodendrociti, microglia, ependima - Organelli, membrana cellulare, nucleo, DNA (acido desossiribonucleico), RNA (acido ribonucleico), citoplasma, centriole (centrosomi/cori basali), Apparato di Golgi o complesso di Golgi, ribosomi (proteina ribonucleica), reticolo endoplasmico (ER), mitocondri, granule/vesicle/vacuole, microfilamenti (filamento di actina), filamenti intermedi, microtubi, matrice extracellulare (sostanza di base).

SUL MODULO DI ISCRIZIONE, CHE POTETE RICHIEDERETE ALL'ACCADEMIA, SARANNO RIPOSTATI NUMERI DI PAGINA, PAROLE E TERMINI SPECIFICI DA STUDIARE NELL'ATLANTE UMANO DELLE NEUROSCIENZE - (NETTER)-. Altre informazioni sul corso alla pag. 9 della Newsletter.

GESTALT & SER

APPROFONDIMENTO AL SER 2
GESTALT & RILASCIO
SOMATO-EMOZIONALE



**UN APPROCCIO FENOMENOLOGICO-ESISTENZIALE AL LAVORO TERAPEUTICO CON IL CORPO
UN PROGETTO DELL'ASSOCIAZIONE XPERIENCE IDEATO PER TUTTI GLI
STUDENTI DELL'ACCADEMIA CRANIO-SACRALE DAL LIVELLO SER 2 IN POI**

► Il dott. John Upledger riconosce alla psicoterapia della Gestalt di Friz Perls numerosi meriti, in termini di idee e tecniche. Molte di queste sono state integrate nella tecnica di Rilascio Somato-Emozionale. ► Ma che cosa è esattamente la Gestalt? Come si distingue dai numerosi modelli di intervento nella relazione d'aiuto. In cosa la *vision* gestaltica può essere utile ad un operatore che adotta tecniche in gran parte manipolative? ► Il corso risponderà a questi ed altri quesiti, sottolineando sempre i punti di contatto tra i due tipi di intervento sulla persona.

DAL 6 AL 9 SETTEMBRE 2007 - A TRIESTE - NELLA SEDE DELL'ACCADEMIA CRANIO-SACRALE

- Articolato in quattro giornate, il corso si propone i seguenti tre obiettivi fondamentali:**
- a) fornire una coscienza più approfondita dei concetti base della Gestalt applicabili al Rilascio Somato-Emozionale;
 - b) Proporre dei lavori esperienziali da condividere in gruppo che permettono una maggiore conoscenza di se stessi e una riflessione sulla filosofia fenomenologico-esistenziale utilizzabile in ogni forma di relazione d'aiuto;
 - c) Dare strumenti concreti per sviluppare una sana presenza terapeutica, per se e per l'altro.

I TEMI DEI GIORNI DEL CORSO:

PRIMO GIORNO → IL LAVORO CON IL CORPO

"C'è un punto che non sottolineerò mai abbastanza: il lavoro corporeo fa parte integrante della terapia della Gestalt (...) Utilizzo ogni sorta di contatto fisico se penso che ciò possa facilitare il paziente a compiere un passo verso la sua awareness della situazione presente". (Laura Posner Perls)

La prima giornata è consacrata al lavoro sul corpo e al ruolo fondamentale che esso gioca nella visione gestaltista.

Si inizierà fornendo delle nozioni generali sull'argomento per poi concentrarci sull'importanza del nostro corpo e di quello dell'altro e di come avviene il contatto durante le sedute. La parte teorica sarà sempre seguita da esperienze guidate che permetteranno di far sedimentare la teoria.



F. PERLS IN UNA SEDUTA DI GESTALT

SECONDO GIORNO → LAVORARE CON LE EMOZIONI

"The only way to get out is to go through".

(Laura Posner Perls)

Lo sviluppo della personalità passa attraverso la capacità di padroneggiare gli istinti, le emozioni, il che significa poi saper dare loro spazio quando è il caso e frenarle quando la situazione lo rende necessario, un'operazione molto importante.

TERZO GIORNO → MENTE E CORPO - L'INTEGRAZIONE DELLE PARTI

"Ciò che non è detto, è agito".

(Pierre Lacan)

Non si può prescindere dall'aspetto cognitivo se si vuole avere una visione olistica di qualsiasi processo terapeutico, sia dal punto di vista del cliente che dell'operatore. Mente, corpo ed emozioni partecipano sincreticamente al processo evolutivo dell'autoregolazione organismica.

QUARTO GIORNO → LA PRATICA TERAPEUTICA

"Sviluppare un'affidabile presenza terapeutica è uno dei più grandi doni che potete farvi e fare ai vostri pazienti". (S. Scurlock-Durana)

L'ultima giornata propone una sintesi degli argomenti svolti negli incontri precedenti e fornisce una serie di linee guida che possono essere usate prima, durante e dopo la seduta.

Sviluppare e migliorare la propria presenza terapeutica coinvolge una serie di abilità e di capacità che si possono imparare, mettere in pratica ed infine padroneggiare per mantenere una buona centratura. Per ottenerla però c'è bisogno di un cambiamento nell'approccio al lavoro.

*Che io possa avere la forza di cambiare le cose che posso cambiare,
che io possa avere la pazienza di accettare le cose che non posso cambiare,
che io possa avere soprattutto l'intelligenza di saperle distinguere.*

(Tommaso Moro)

L'ASSOCIAZIONE promotrice: **Xperience** è un'associazione culturale che propone attività finalizzate alla promozione del benessere psicofisico, fondata da professionisti nel campo della medicina e della psicologia, in particolar modo della Psicoterapia della Gestalt.

I **docenti** del corso, membri dell'associazione: ► **Dott. Giandomenico Bagatin**, psicologo dell'età evolutiva, consulente in psicologia dello sport. Svolge attività libero professionista, conduce gruppi di auto aiuto, collabora con l'Unità Operativa Bambini e Adolescenti del Distretto 1 di Trieste.

► **Dott.ssa Arianne Fonda**, psicologa clinica e di comunità. Libera professionista, lavora nell'ambito della formazione e selezione del personale; sta perfezionando la sua formazione in Arteterapia.

► **Dott.ssa Carla Piccini**, psicologa clinica e di comunità, formatore in varie realtà aziendali, scolastiche e nel mondo del volontariato; è libera professionista e conduce gruppi di auto aiuto. Tutti hanno alle spalle centinaia di ore di formazione con alcuni tra i migliori terapeuti della Gestalt italiani ed internazionali.

APPRENDISTI INSEGNANTI

DAL DOTT. UPLEDER - A PALM BEACH

L'Accademia Cranio-Sacrale nel mese di aprile, ha organizzato presso la sede dell'Upledger Institut INC, in Florida, un incontro tra i nuovi apprendisti insegnanti ed il dott. John Upledger. Questo incontro è un'importante duplice tappa nella formazione degli insegnanti che, non solo hanno la possibilità di conoscere personalmente il dott. Upledger, ma hanno anche la possibilità di verificare con lui e con i suoi supervisori didattici, la loro specifica formazione. In questa occasione gli insegnanti **Marilena Barbato**, **Patricia Quirini**, **Giacomo Leone** e l'assistente al Tirocinio Clinico, **Angelica D'onofrio**, ricevono il beneficio del "battesimo didattico/terapeutico": beneficio che portano ora con se, per tutti gli studenti, in Italia.

Diego Maggio AGGIORNAMENTO - C'È UN DOTT. ALLA PRESIDENZA DELL'ACCADEMIA

Al programma di formazione e aggiornamento per professionisti, aderisce anche il Presidente dell'Accademia, che in marzo ha conseguito (a 57 anni d'età) la sua prima laurea: Bachelor Science - BSc (Hons), al British College of Osteopathic Medicine - University of Westminster - London, UK

MAGGIO/GIUGNO - REVISIONE SER & LDT IN ACQUA DI MARE

LASCIAMO PARLARE LE IMMAGINI per questi 2 corsi **2008** organizzati per voi in Turchia per il prossimo anno.

2008 CORSI IN TURCHIA!
Info.c/o Accademia
Per ora sappiate che:

LA PARTENZA è prevista tra maggio e giugno 2008 - **LA META** è Marmaris (di fronte all'isola greca di Rodi) - **I CORSI** sono 2 e, pur svolgendosi contemporaneamente, sono distinti: il 1° è aperto dal livello SER 1 in poi ed il 2° è aperto dal livello LDT 2 in poi. - **IL PROGRAMMA** è itinerante tra baie e siti della costa turca - **LE SEDI** sono 2 battelli sui quali si soggiorna - **LE REVISIONI** sono svolte da Diego Maggio (SER) e da Behice Kutav (LDT) nelle modalità adattate ai trattamenti in acqua - **IL TEMPO** è sia di lavoro che di svago - **LE PRENOTAZIONI** si chiudono alle prime 20 persone a corso e...**INIZIANO SIN D'ORA!**



I NUOVI SCONTI

LDT COME CST - 10% AD ISCRIZIONE ANTICIPATA

Anche per i corsi di LDT, dal secondo semestre in poi, l'Accademia propone lo sconto del 10%, sulla quota del corso a partire dai livelli LDT 1 e LDT 2 di ottobre 2007. Lo sconto verrà applicato per l'iscrizione anticipata ad un mese dalla data d'inizio del corso stesso. La scontistica verrà in seguito estesa (dal 2008 in poi) anche per i corsi LDT 3 e LDT 4-ADV. Per non creare scontento agli studenti che fino ad ora non hanno potuto usufruire di nessuno sconto per i corsi LDT, l'Accademia propone la ripetizione dei corsi già svolti con sconti speciali.

"UN ANNO DI GARANZIA AD OPERARE" - APPRENDIMENTO



LA POLIZZA DI RESPONSABILITÀ CIVILE (NELL'APPLICAZIONE DELLE BIO-DISCIPLINE) DELL'OPERATORE DEL BENESSERE PER: TECNICA CRANIO-SACRALE & TECNICA DEL DRENAGGIO LINFATICO



Per risolvere l'annoso problema che riguarda le coperture assicurative del settore del Benessere, l'Accademia Cranio Sacrale ha deciso di rivolgersi alla Research and consulting, Società di Consulenza specializzata nell'assistenza alle aziende. La scelta è stata determinata dal fatto che la consulenza offerta da questa società si ramifica in quattro divisioni specialistiche quali la Consulenza aziendale (che si esplicita in studi di fattibilità e studi di sviluppo commerciale), la Consulenza assicurativa, la Consulenza finanziaria (sia ordinaria che agevolata) nonché la Consulenza sul benessere e sicurezza nei luoghi di lavoro.

La **Research and consulting** ha così affiancato per molti mesi l'Accademia per verificare le nostre esigenze e redigere con noi le procedure e le condizioni generali di assicurazione.

Il compito non è stato facile poiché innanzitutto sono state scartate le Compagnie straniere dotate di scarsa presenza sul territorio e maggiori difficoltà nei risarcimenti dei danni; si è voluto invece rivolgere la propria domanda ad Aziende italiane particolarmente presenti in tutta la realtà nazionale

E' nata così **UNICA** la nuova polizza dell'Operatore praticante le Biodiscipline, che opera con le seguenti modalità:

Chi: L'assicurazione vale per la responsabilità civile che possa derivare all'Operatore da fatto colposo o doloso proprio o dei dipendenti facenti parte dell'Associazione o del suo studio privato.

Cosa: La Società si obbliga a tenere indenne l'Operatore di quanto questi sia tenuto a pagare, quale civilmente responsabile ai sensi di legge, nell'esercizio dell'attività delle biodiscipline indicate e descritte in polizza, per le quali risulta regolarmente iscritto negli elenchi ufficiali regolamentati dagli specifici enti statali o regionali preposti o iscritto all'Associazione riconosciuta ai termini di legge. Rientrano inoltre nella copertura i danni involontariamente cagionati a terzi, compresi i pazienti, in relazione alla proprietà e/o conduzione dei locali adibiti a sede e delle attrezzature ivi esistenti, nonché in occasione di visite presso i pazienti

Dove: La garanzia vale ovunque venga svolta l'attività (quali, a titolo esemplificativo e non limitativo, Enti ospedalieri pubblici, Case di cura private, studi e ambulatori medici), compresa l'attività libero-professionale intra-muraria ed extramuraria

NB: quanto descritto è solo uno stralcio. Si consiglia la lettura del testo integrale delle Condizioni Generali di Assicurazione



UNICA si sviluppa su due binari paralleli:

- una polizza **cumulativa** a favore di tutti gli iscritti all'Associazione, sottoscritta all'atto dell'adesione all'associazione. Il massimale assicurato da tale copertura è pari ad € 30.000 e lo scoperto pari a 25% min. 2.500 € per sinistro.
- la possibilità, ritenuta da noi estremamente interessante, di estendere la garanzia con polizza **personale a II° rischio** che i soli associati (pertanto già assicurati con la polizza cumulativa) potranno sottoscrivere. Premio annuo da corrispondere 265 € finiti (premio di secondo rischio). Massimale assicurato in aumento al massimale di primo rischio a € **500.000 per sinistro/anno** e sc. 10% min. 500 € per sinistro.

Entrambe le coperture assicurative (sia la cumulativa che le personali) avranno il medesimo testo contrattuale e si differenzieranno esclusivamente nella descrizione del rischio e nel fatto che la prima (quella cumulativa) opererà a 1° rischio mentre la seconda (quella personale) opererà a 2° rischio con massimale in aumento a quello assicurato con la polizza cumulativa e franchigie e scoperti in diminuzione. In tal caso la copertura risulterà più ampia e completa.



L'Accademia Cranio-Sacrale ha anch'essa già sottoscritto la copertura per se e per tutti i suoi associati. Ciò è stato utile anche al fine di poter iscriversi all'albo di prestatori di attività non ordinistiche della regione FVG, a cui aderiscono anche i nostri iscritti. Il contratto stipulato per gli iscritti prevede una copertura 1° rischio, con un massimale minimo. Il singolo operatore però ha la possibilità di estendere il massimale fino a 500.000,00 € e di ridurre lo scoperto.

Questa RC professionale è necessaria per esercitare l'attività di operatore del benessere come libero professionista in tutta tranquillità, potendo operare all'interno di strutture pubbliche e private o enti ospedalieri, ove la copertura è addirittura obbligatoria. La copertura è necessaria anche per i medici o fisioterapisti, altrimenti coperti solo per le terapie "ordinistiche" (contemplate da ordini ed albi specifici e non privatistici) ma non per le tecniche "alternative".



Per saperne di più ci contatta l'Accademia: telefono 040-3476191 - mail info@accademiacraniosacrale.it o contatti direttamente la Research and Consulting s.r.l.: telefono 040-0641185 mail info@researchandconsulting.net - oppure visiti il sito www.researchandconsulting.net

TBS-THE BRAIN SPEAKS - DAL 26 AL 29 SETTEMBRE



Don Ash ritorna in Italia per insegnare uno dei tre ultimi workshops creati dal Dot.Upledger: TBS-The Brain Speaks. Per chi l'avesse perso l'anno scorso, tenti di non farselo scappare di nuovo. Iscrivetevi al più presto dato che le classi alle quali insegna Don Ash sono sempre piene e, quest'anno, nella classe dell'Accademia, saranno presenti anche dei vostri colleghi, studenti irlandesi, che hanno deciso di seguire il TBS di Don in Italia.



Don Ash l'altro anno ha dimostrato una delle punte più alte della sua professionalità, sia come insegnante sia come terapeuta, quando all'Ospedale San Camillo del Lido di Venezia ha trattato i pazienti dello stesso Ospedale in ogni dimostrazione pratica della terapia del TBS. Cosa non da poco per un insegnante che deve parlare con le varie parti del cervello del paziente, specialmente poi se il terapeuta non parla Italiano. Evidentemente Don Ash ci ha dimostrato che l'idioma in terapia è una barriera che può essere superata. Quest'anno Don Viene a Trieste lavorerà anche lui presso la sede dell'Istituto Rittmayer (l'istituto per i non e ipo-vedenti che ha ospitato il Tirocinio Clinico). Noi dell'Accademia avremo Don Ash come insegnante ancora per quest'anno, il prossimo lui è molto impegnato e verrà sostituito con un diverso insegnante dell'UI. Per tutti coloro i quali vogliono migliorare le loro capacità di dialogo ed espanderle anche nel dialogo con il sistema centrale nervoso: è il momento giusto per affrontare e condividere questa meravigliosa esperienza!

DOPO CST 2 & ADV - CERTIFICAZIONE & DIPLOMA ATTRAVERSO LE DUE MASTER-CLASSES



Di terapisti cranio sacrali in giro per l'Italia c'è ne sono quanti ne vogliamo, ma quanti sono realmente qualificati ad essere tali? È soprattutto: **quanti sono i veri Facilitatori, così come il dott. John Upledger li definisce?**

Il Dott.Upledger nella sua ricerca continua sulla qualità dei Facilitatori nei vari Paesi del mondo, ha proposto due esami a cui sottoporsi per potersi guadagnare il suddetto titolo di Facilitatore.

L'Accademia ormai, come da tempo già sapete, è l'unico rappresentante autorizzato in Italia a divulgare la Terapia Cranio-Sacrale del Dott. Upledger e si è cimentata negli anni per far sì che coloro i quali l'hanno frequentata, abbiano potuto ricevere questo messaggio di qualità. Nel percorso predefinito per i Facilitatori sono previsti Certificazione e Diploma. Siamo riusciti ad ottenere dalla Regione Friuli Venezia-Giulia un "nulla osta" per poter formare, definire, aggiornare e monitorare la figura professionale del Facilitatore ed anche una polizza assicurativa specifica per avvallare la validità di questa nuova figura professionale, presso enti pubblici e privati, esclusivamente per la Tecnica Cranio-Sacrale svolta dal Facilitatore.

Invito tutti gli operatori del benessere a contattarci e, avvalendosi dell'attestato dei corsi già frequentati, ad integrare il percorso riconosciuto all'Accademia per la figura professionale del Facilitatore e soprattutto ad ottenere la Certificazione ed il Diploma. Per il personale sanitario, medico e paramedico invece: invito ad aderire alla Certificazione ed al Diploma, in quanto solo coloro i quali avranno dimostrato anche accademicamente (e non solo per frequentazione dei corsi) la loro qualifica di Facilitatore, verranno considerati per eventuali collaborazioni. Invito tutti voi che lavorate con la CST, a cimentarvi in questo percorso che vi darà la consapevolezza che ciò che state facendo è quello che il dott.Upledger intende come Terapia Cranio-Sacrale. **Diego Maggio**

LDT 4 - ADV LDT 4 - ADV - DAL 4 AL 7 LUGLIO

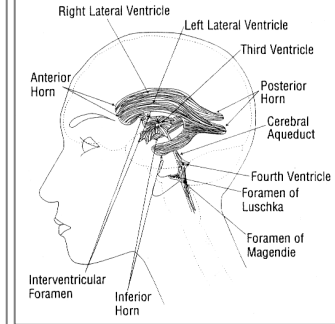

LINFA: FLUIDO INTERSTIZIALE E SANGUE
Primo, secondo ritmo e Cosmic Stroke • Preparazione alle tecniche dei fluidi interstiziali • Tecnica interstiziale dei tessuti - zone non mappate • Cosmic Stroke • Rilascio dei fluidi delle articolazioni • LDT "cuore" - onde e centro del corpo • Microanatomia, microfisiologia • Orecchio interno - canale semicircolare • Visceri: intestino crasso, cieco, appendice, root of mesentery • Applicazioni sugli animali • Sistema nervoso centrale: ventricoli del cervello e canale centrale della spina dorsale.

Con questo quarto appuntamento della LDT, si conclude il percorso base per la formazione di Tecnica e Terapia del Drenaggio Linfatico. Dopo questo corso gli operatori potranno specializzarsi accedendo al corso per il quale l'insegnamento è a cura dello stesso dott. Bruno Chikly: BRAIN 1 - LDB - LDT5

In questo corso si affinerà ulteriormente la capacità di percezione fino al livello cellulare, per poi passare alla percezione più allargata del ritmo cosmico, che vibra in ogni cellula di ogni organismo vivente. Attraverso l'affinità tra cellule e vibrazione cosmica, i trattamenti attiveranno il meccanismo auto-correctivo del paziente stimolandolo alla auto-guarigione.

LDT3 DA MOLLY CLARK - DOPO LDT 3 DI GENNAIO



Ciao Amiche ed Amici. È stato meraviglioso essere insieme a Montegrotto Terme, al terzo livello LDT3, in gennaio. Che momento importante: non solo per essere stati in buona compagnia, ma anche per aver appreso il funzionamento specifico di tutti gli organi e giunti del corpo. Sono sicura che ora state ottenendo dei grandi risultati grazie alla vostra nuova abilità.

Che bellissimo corso abbiamo avuto! Sono emozionata nell'annunciarvi che ritornerò in luglio (Steve, mio marito, sta progettando di venire con me anche questa volta) per implementare ulteriormente il vostro sapere e la vostra abilità attraverso il corso LDT-ADVANCED (LDT 4-ADV).

Imparerete il funzionamento specifico della Dura-madre e della Pia-madre, così come acuirete la sensibilità nel trattare i ventricoli del cervello. Inoltre impareremo ad eseguire un trattamento ad un livello cellulare: si chiama level-Yep.

Sarete stupiti da quanto imparerete facilmente a connettervi con il corpo e ad aiutare il sistema di auto-guarigione. Percepirete e vi approprierete del ritmo denominato Ritmo Universale perché esso è in ogni cosa: piante, animali e perfino oggetti inanimati.

Aspetto con impazienza di poter dimostrare questo ritmo con un "caffè macchiato" italiano.

Ricordate che il Dott. Bruno Chikly verrà in Italia a dicembre nel 2007, per insegnare al corso BRAIN 1. Vi consiglio di partecipare a questa esperienza di apprendimento incredibile. Il valore che avrà per voi e per i vostri pazienti/clienti sarà enorme.

Buona fortuna a voi tutti!

Molly Clark, PT

Grazie Molly!

SER-MC - DAL MASTERCLASS DEL SER

DALL'ESPERIENZA DI UNA DEI FUTURI INSEGNANTI.

- Partecipare a questo primo MASTER-SER è stata una grande opportunità di poter rivedere le tecniche proposte nei SER 1 e SER 2 in modo molto preciso, approfondito e didattico, anche attraverso le domande specifiche e propedeutiche all'esame del Diploma, che Diego Maggio ci ha posto. Inoltre ci è stata data la possibilità di poter parlare delle nostre difficoltà con i nostri pazienti e di confrontarci tra di noi sull'applicazione dei trattamenti.

La parte pratica, che si è svolta anche attraverso trattamenti guidati con nuove modalità di applicazione, è stata condotta e supervisionata da Diego Maggio. Tutto questo è stato molto utile e ci ha permesso di approfondire maggiormente e soprattutto praticamente, il modo di lavorare con il SER. Credo che ogni terapeuta cranio-sacrale abbia il desiderio di crescere sia tecnicamente che, in parallelo, interiormente attraverso la propria esperienza lavorativa. I corsi sono esperienze e questo corso ha rappresentato una crescita, nel senso più ampio del termine. - MARILENA BARBATO



Alcune delle partecipanti al corso (tra cui Marilena a destra) in un momento di relax.

Tirocinio Clinico - DOPO IL CORSO TIROCINIO CLINICO

Alla fine di gennaio, presso l'Istituto per ciechi Rittmeyer di Trieste, si è svolto un corso importante: il Tirocinio Clinico.

Pur sembrando un corso "minore" rispetto ai corsi di base (dal CST 1 all'ADV), il Tirocinio Clinico riveste un'enorme importanza a livello formativo (anche il Ministero della Sanità, lo ha valutato molto bene attraverso i Crediti ECM) ma non solo: la sua primaria importanza è rappresentata da ciò che in questo corso il facilitatore cranio-sacrale apprende mentre applica la terapia. Infatti nel Tirocinio Clinico si sperimenta quello che può essere definito un vero e proprio salto qualitativo nell'applicazione della tecnica, implementata dalla componentistica strutturale. Infatti il suo sviluppo avviene contemporaneamente su più piani di impostazione lavorativa: valutazione del paziente, trattamento, analisi dell'evoluzione terapeutica, raccolta e catalogazione dei dati, sintesi finale con documentazione dei casi trattati attraverso schede lavorative. È un corso che arricchisce l'operatore nello svolgimento del suo lavoro quotidiano, portandolo ad evolvere quella che è la normale applicazione della tecnica fino a comporre una struttura organizzata delle varie fasi lavorative.

Al Tirocinio Clinico che si è svolto all'Istituto Rittmeyer, è stato organizzato un piccolo gruppo (ma molto esclusivo) di studenti, che per 4 giorni, attraverso il lavoro con la TCS, si è preso cura di alcuni dei bambini e adolescenti residenti al Rittmeyer, tra i quali figuravano come pazienti dei portatori, oltre che di cecità, anche di spasticità, autismo, sindromi e patologie rare. I facilitatori presenti, alcuni dei quali anch'essi non vedenti, hanno dedicato il loro lavoro ai pazienti, beneficiando attraverso i risultati ottenuti, anche le famiglie dei pazienti stessi.

IL FACILITATORE: LA PROFESSIONE - PER LE BIO-DISCIPLINE

IL PROFESSIONISTA CRANIO-SACRALE SI CHIAMA: FACILITATORE CRANIO-SACRALE.

Perché è importante chiamarsi: Facilitatore? Perché il Facilitatore è la nuova figura di Professionista cranio-sacrale e verrà definito Facilitatore, per essere riconosciuto nell'ambito delle Discipline del Benessere e Bio-Naturali, con la qualifica di Professionista non Ordinistico. Infatti solo chi avrà portato a termine tutto il percorso cranio-sacrale, potrà essere inserito nel nuovo Albo istituito dalle Regioni italiane che aderiscono al progetto di riconoscimento dei Professionisti non Ordinistici di Bio-Discipline (pur non essendo un professionista già iscritto ad un ordine medico o paramedico).

In assenza di una legislazione nazionale che disciplini e riconosca la figura dei Professionisti di Bio-Discipline, gli Albi istituiti dalle Regioni sono per ora l'unica forma di riconoscimento che un operatore (non medico o paramedico) può avere per poter esercitare ed essere tutelato dalle Associazioni che effettuano il monitoraggio e l'aggiornamento degli operatori (come ora è l'Associazione Cranio-Sacrale FVG) e dalle Assicurazioni (come è UNICA) per le Regioni stesse.

Questo è il primo passo. Va da se che, il passo successivo a questa forma di riconoscimento, sarà il riconoscimento a livello nazionale come "Professionista", per l'operatore che avrà già il proprio nome inserito negli Albi delle Regioni e questo avverrà una volta approvata la legge nazionale che riconoscerà le Bio-Discipline ed istituirà e regolerà per esse gli Albi e gli Ordini dei Professionisti nazionali.

Quindi è importante fin d'ora corrispondere ai requisiti che le Regioni richiedono per far parte dell'Albo dei Professionisti non Ordinistici e per aderirvi, l'operatore deve adeguarsi a dei canoni che sono stati formati su degli standards europei, come prestabiliti dalle Regioni stesse.

Il percorso di formazione che offre agli operatori l'Accademia Cranio-Sacrale, permette di poter essere successivamente valutati dalla Associazione Cranio-Sacrale FVG: la nuova Associazione che relaziona e garantisce, presso la Regione Friuli Venezia-Giulia, sull'operato dei Facilitatori. Il completamento del percorso per gli operatori che hanno già intrapreso i corsi Upledger, sono strutturate così come previsto dall'Accademia Cranio-Sacrale per l'Associazione cranio-Sacrale FVG. Il completamento del percorso è personalizzato e si basa sull'integrazione dei corsi svolti.

PROPOSTA PER CHI HA GIÀ FATTO CORSI UPLEDDER

L'INTEGRAZIONE

COME PUÒ AVVENIRE L'INTEGRAZIONE PER L'OPERATORE CRANIO-SACRALE UPLEDDER?

L'Accademia si è adeguata alle iniziative tese ad una regolamentazione del settore delle DBN (Discipline Bio-Naturali). Aderendo ad una spinta dell'Unione Europea si è lavorato per avere un riconoscimento non delle singole Professioni, ma delle A.P. (Associazioni Professionali) che già negli ultimi anni stanno gestendo vari settori. In questa Riforma sono coinvolte un numero rilevante di "nuove professioni non ordinistiche", tra cui appunto si inserisce quella degli Operatori del Benessere. L'obiettivo è il riconoscimento delle A.P., le quali saranno tenute a: tutelare, favorire e gestire l'aggiornamento ed il monitoraggio dei propri associati, tutelare i cittadini utenti, fornire ad ogni associato la copertura assicurativa (RCT) obbligatoria. Il Disegno di Legge "Mastella", approvato dal Governo nel dicembre 2006 (A.C. n°2160), recepisce questa idea della Riforma e la parte più interessante del DdL è l'articolo 8.

A questo punto, auspicando un solerte cammino a questa nuova iniziativa che non è priva di ostacoli e rallentamenti, l'Accademia che ha sottoscritto e formato l'Associazione Cranio-Sacrale FVG in qualità di A.P. presso la Regione Friuli Venezia Giulia, si propone di preparare tutti i suoi soci ad affrontare l'integrazione del percorso cranio-sacrale già svolto, ai fini del riconoscimento necessario per far parte delle A.P. ed esservi inseriti come Facilitatori. Come avrete già letto a pag. 12, l'intero percorso consta di 700 ore di apprendimento, tra le quali figurano 234 ore di tirocinio documentato. L'Accademia è ben cosciente del fatto che, dal momento in cui sono stati istituiti in Italia i primi corsi Upledger, in assenza di una simile Riforma, si sono già formati molti operatori cranio-sacrali ed è altrettanto cosciente che pochi di essi possono essere in grado di fornire una documentazione adeguata rispetto a quanto viene richiesto dalla nuova regolamentazione. Proprio per questo l'Accademia Cranio-Sacrale, che ha il compito di formare gli operatori per garantire la loro professionalità presso le A.P., preparerà un programma personalizzato per tutti i suoi soci, in modo da portare ad un adeguato riconoscimento il lavoro che hanno svolto fino ad ora come operatori cranio-sacrali e per qualificare il loro livello di aggiornamento. La valutazione per l'attività svolta, si estende a tutte le sedi nazionali dove si sono formati i corsi dell'Accademia. Verranno istituiti degli appositi monitoraggi e, nella valutazione verrà tenuto conto dei corsi già svolti, delle assistenze prestate, delle partecipazioni alle iniziative indette in passato dall'Accademia, degli anni di applicazione del metodo appreso dall'operatore, ecc.. Verranno inoltre proposte delle schede di valutazione apposite per i pazienti e delle possibilità di relazionare in merito al tirocinio personale già svolto e ancora verrà data la possibilità di presentare un'eventuale ricerca su base statistica. L'ultimo (e per alcuni operatori solo l'unico) passo sarà un esame di idoneità. I soci verranno raggiunti in tutta Italia attraverso un'informativa specifica e personalizzata e, nel caso non abbiano rinnovato la loro tessera associativa, o da tempo non avessero seguito gli eventi della Cranio-Sacral Therapy, verranno contattati con un invito a partecipare all'iniziativa..

NASCE L'ASSOCIAZIONE CRANIO-SACRALE FVG

IL 21 DICEMBRE 2006 (SOLSTIZIO DI INVERNO) È NATA A TRIESE LA NUOVA ASSOCIAZIONE, CREATA DALLA VOLONTÀ DELLA ACCADEMIA CRANIO-SACRALE METODO UPLEDGER.

La nuova Associazione, denominata ASSOCIAZIONE CRANIO-SACRALE FVG, regolamenterà l'aggiornamento ed il monitoraggio del "PROFESSIONISTA NON ORDINISTICO" denominato FACILITATORE CRANIO-SACRALE: la nuova figura professionale inserita nell'apposito ALBO della Regione Friuli Venezia Giulia, per le ASSOCIAZIONI DI PRESTATORI DI ATTIVITÀ PROFESSIONALI NON ORDINISTICHE.

LA FORMAZIONE DEL FACILITATORE CRANIO-SACRALE, sarà sempre di competenza della ACCADEMIA CRANIO-SACRALE METODO UPLEDGER e delle Associazioni, scuole, enti (ecc...), da essa riconosciuti.

L'INTERO PERCORSO FORMATIVO DEL FACILITATORE CRANIO-SACRALE SI COMPLETA AL MASSIMO IN 5 ANNI.

Dopo il completamento del Percorso, il Facilitatore formato e certificato dall'Accademia Cranio-Sacrale metodo Upledger, potrà essere iscritto alla Associazione Cranio-Sacrale FVG e quindi all'ALBO della Regione Friuli Venezia Giulia, creato per monitorare l'attività e l'aggiornamento dei: PROFESSIONISTI NON ORDINISTICI DEL BENESSERE E DELLE BIO-DISCIPLINE DI TECNICA CRANIO-SACRALE.

Così il Facilitatore avrà la possibilità di validare la propria attività operando anche sul territorio nazionale, sempre se corrispondente ai requisiti richiesti dalla ASSOCIAZIONE CRANIO-SACRALE FVG.

N°	TIPO DI CORSO	GIORNI	TOT. ORE	DETTAGLIO ORE	SINTETICO MODALITÀ DEL PERCORSO DI STUDIO E APPLICAZIONE CST PER FACILITATORI	CASI	LOCALITÀ
1	CST 1 Tecnica Cranio-Sacrale 1	04 giorni	28	07 ore x 04 g. ca.	da merc. a sab. +1°g.8:30-13/14-17:30 +2°g.9:12-30/13-16	1	Reg./c/Naz
2	TIROCINIO per livello CST 1	(con schede)	10	01 caso all'ora	Casistiche individuali documentate e/o ore di pratica attestata presso ambulatori	10	Reg./c/Naz
3	ESERCITAZIONI GUIDATE	10 giorni	20	02 ore x 10 giorni	Esercitazioni (una sera alla settimana) tra studenti supervisionati da operatori qualificati	10	Regionale
4	ANATOMIA FISIOLOGIA	08 giorni	56	07 ore x 08 giorni	2 stages - medico docente - da merc. a sab. 01°-2°e 3°gg. 9-13/14-17 04°g. 9-12/30/13-16	0	Regionale
5	ANA. E FIS. CRANICA E PALPATORIA	02 giorni	7	07 ore x 01 giorno	con un osteopata docente - martedì dalle 9 alle 13 e dalle 14 alle 17	0	Regionale
6	VERIFICA per CST 1	01 giorno	2	02 ore x 01 giorno	40 domande (come da ECM) con selezione su risposta multipla - (una sera) ore 19-21	1	Regionale
7	CST 2 Tecnica Cranio-Sacrale 2	04 giorni	26	07 ore x 04 g. ca.	da merc. a sab. +1°g.8:30-13/14-17:30 +2°g.9:12-30/13-16	1	Reg./c/Naz
8	TIROCINIO per livello CST 2	(con schede)	20	01 caso all'ora	Casistiche individuali documentate e/o ore di pratica attestata anche presso ambulatori	15	Reg./c/Naz
9	ESERCITAZIONI GUIDATE	10 giorni	20	02 ore x 10 giorni	Esercitazioni (una sera alla settimana) supervisionate da operatori qualificati	10	Regionale
10	MASTER CST 1+2	04 giorni	26	07 ore x 04 giorni	Revisione con docente merc. -ven. 9.00-13.00/14.00-17.00-sab 9.00-15.00+questionario	2	Regionale
11	ESAME CERTIFICAZIONE SCRITTA	1	1	non conteggiabile	Prima parte: tesi scritta a domande con risposte a libro aperto+schede di 15 nuovi casi trattati +	15	Reg./c/Naz
12	CERTIFICAZIONE ORALE/PRACTICA	01 giorno	3	02 ore + 01 pratic	Seconda parte esame in presenza del docente: orale + pratica + valutazione	1	Reg./c/Naz
13	SER 1 Rilascio Somato-Emozionale 1	04 giorni	25	06 ore ca. x 04 g.	da merc. a sab. +1°g.8:30-13/14-17:30 +2°g.9:12-30/13-16	1	Reg./c/Naz
14	TIROCINIO per livello SER 1	(con schede)	30	01 caso all'ora	Casistiche individuali documentate e/o ore di pratica attestata anche presso ambulatori	20	Reg./c/Naz
15	TIROCINIO CLINICO per SER 1	04 giorni	26	06 ore ca. x 04 g.	Ricerca/formazione c/o strutture sanitarie pubbl./priv. + schede + medico responsabile	8	Reg./c/Naz
16	APPLICAZIONI CLINICHE	04 giorni	26	07 ore ca. x 04 g.	Lavoro individuale e di gruppo + insegnante su pazienti ambulatoriali e tra operatori	20	Trieste
17	TRATTAMENTO INTENSIVO	05 giorni	28	07 ore x 04 giorni	Lavoro di equipe su pazienti - collaborano operatori qualificati + medico responsabile	4	Reg./c/Naz
18	CORSO PEDIATRICO	04 giorni	31	08 ore x 04 giorni	da merc. a sab. compresi dalle 8:30 alle 13:00 e dalle 14:00 alle 18:00 ogni giorno	3	Reg./c/Naz
19	VERIFICA per SER 1	01 giorno	2	02 ore x 01 giorno	40 domande (come da ECM) con selezione su risposta multipla - (una sera) ore 19-21	1	Regionale
20	SER 2 Rilascio Somato-Emozionale 2	04 giorni	31	08 ore ca. x 04 g.	da merc. a sab. +1°g.8:30-13/14-17:30 +2°g.9:12-30/13-16	1	Reg./c/Naz
21	TIROCINIO per livello SER 2	(con schede)	40	01 caso all'ora	Casistiche individuali documentate e/o ore di pratica attestata anche presso ambulatori	25	Reg./c/Naz
22	TIROCINIO CLINICO per SER 2	04 giorni	26	06 ore ca. x 04 g.	Ricerca/formazione c/o strutture sanitarie pubbl./priv. + schede + medico responsabile	8	Reg./c/Naz
23	APPLICAZIONI CLINICHE	04 giorni	26	07 ore ca. x 04 g.	Lavoro individuale e di gruppo + insegnante su pazienti ambulatoriali e tra operatori	20	Trieste
24	TRATTAMENTO INTENSIVO	05 giorni	28	07 ore x 04 giorni	Lavoro di equipe su pazienti - collaborano operatori qualificati + medico responsabile	4	Reg./c/Naz
25	MASTER SER 1+2	04 giorni	26	07 ore x 04 giorni	Revisione con docente merc. -ven. 9.00-13.00/14.00-17.00-sab 9.00-15.00+questionario	2	Regionale
26	GESTALT & SER	04 giorni	28	08 ore x 04 giorni	da merc. a sab. +1°g.8:30-13/14-17:30 +2°g.9:12-30/13-16	1	Reg./c/Naz
27	CST & SCN - BRAIN SPEAKS	04 giorni	28	08 ore x 04 giorni	da merc. a sab. compresi dalle 9:00 alle 13:00 e dalle 14:00 alle 18:00 ogni giorno	1	Reg./c/Naz
28	SISTEMA IMMUNITARIO	04 giorni	28	08 ore x 04 giorni	da merc. a sab. compresi dalle 9:00 alle 13:00 e dalle 14:00 alle 18:00 ogni giorno	1	Reg./c/Naz
29	ADV Avanzato	05 giorni	60	12 ore x 05 giorni	Intensivo residenziale da mart. a sab. compresi dalle 9:00 alle 22:00 ogni giorno	0	Reg./c/Naz
30	ESAME DIPLOMA SCRITTO	1	1	non conteggiabile	Prima parte esame: tesi (come x Certific.) + 1 ricerca su 30 casi + relazione di 50 nuovi casi +	50	Reg./c/Naz
31	DIPLOMA ORALE/PRACTICO	01 giorno	3	02 ore + 01 pratic	Seconda parte esame in presenza del docente: orale + pratica + valutazione	1	Reg./c/Naz

NUMERO DI ORE (divise in 5 anni) TOT. = 700 (esclusi esami / verifiche) DI CUI IL NUMERO DI ORE DI TIROCINIO PRACTICO (con casistica documentale) = 234 (per i 13 ca.) costo del percorso per facilitatori (suddiviso in 5 anni di spesa) = iscrizione iniziale + quota per ogni corso base + quota associativa annuale + assicurazione obbligatoria annuale

MET - MET-MUSCLE ENERGY TECHNIQUES - DAL 3 AL 6 OTTOBRE



Le tecniche energetiche muscolari sono procedure manuali utilizzate nella medicina manuale per trattare una disfunzione articolare a livello delle articolazioni spinali e appendicolari. Queste tecniche, adottate per le disfunzioni articolari, sono considerate tecniche dirette in quanto l'articolazione viene portata verso una barriera che restringe il movimento con l'intento di spostare o rimuovere la barriera. Affinché le tecniche siano efficaci, è necessario individuare la barriera in tutti e tre i piani, flessione-estensione-piegamento laterale e rotazione. Se la barriera non viene raggiunta, la tecnica risulterà meno efficace.

Le tecniche energetiche muscolari richiedono una discreta capacità palpatoria e la maggior parte dei neofiti pressoché immancabilmente non riesce a fermarsi alla barriera e la oltrepassa, ottenendo quindi risultati insoddisfacenti. Ciò spesso accade quando si permette al paziente di spostare la parte del corpo trattata, poiché il paziente solitamente oltrepassa la barriera. I principi fisiologici alla base delle tecniche energetiche muscolari si fondano sulla capacità di modificare il tono muscolare mediante rilassamento post-isometrico e inibizione reciproca. Le procedure energetiche muscolari sono, per la maggior parte, isometriche.

DOTT. PHIL THOMAS BSc. D.O. è l'Osteopata docente del corso MET - MUSCLE ENERGY TECHNIQUES. Laureato in Gran Bretagna (General Council - UK), esercita la professione presso le Liverpool Osteopathic Clinics a Liverpool in Inghilterra. Dopo aver proposto la sua prima edizione italiana del corso MET, presso l'Accademia Cranio-Sacrale di Trieste, ha fissato un nuovo appuntamento per i soli professionisti (fisioterapisti, osteopati, personale medico e paramedico) che volesse approfondire queste tecniche. La traduzione del corso è affidata a Diego Maggio D.O.

Per tutti coloro che non hanno una formazione medica o paramedica: è stato aperto il corso TDM.

TDM-TECNICHE DI MOBILIZZAZIONE - DAL 31 OTTOBRE AL 3 NOVEMBRE

IL CORSO DI TECNICHE DI MOBILIZZAZIONE - TDM - è rivolto a tutti gli operatori che, pur non avendo la qualifica di personale medico o paramedico, hanno l'esigenza di apprendere ed aggiornarsi sulle tecniche di mobilizzazione di primo aiuto ad un livello base di apprendimento. La funzione formativa del corso: è mirato a chiunque desideri avere un primo approccio con la conoscenza tecnica di mobilizzazione delle articolazioni del sistema muscolo-scheletrico. Alcuni pazienti spesso hanno bisogno di un riscontro immediato per poter essere rassicurati e quindi essere stimolati a ricercare le cause del loro problema. In questo corso sono concentrate delle tecniche di mobilizzazione che potranno essere utili nel "primo-aiuto" verso i pazienti. Queste tecniche sono state modellate appositamente per tutti coloro che non provengono dal mondo della medicina allopatrica, per poter dare il massimo delle opportunità di apprendimento e di applicazione da offrire in parallelo agli insegnamenti che vengono impartiti nel contesto allopatrico. Il docente è il **DOTT. DIEGO MAGGIO BSC., D.O., CST-D.**



CST-MC - MASTER CLASS - DAL 12 AL 15 SETTEMBRE



Continua il successo di questo seminario aperto agli studenti che vogliono rivisitare il CST 1 e il CST 2. Il vostro vivo interessamento e le vostre adesioni a questo corso, mi dicono che non mi ero sbagliato a introdurlo nel nostro programma. Partecipando a questo corso, avrete una meravigliosa opportunità di incontrarvi con colleghi che forse non avete visto da tempo e contemporaneamente ne conoscerete dei nuovi: in comune avrete l'amore per la TCS ed il desiderio di affinare le vostre tecniche.

Lavoreremo sia con il CST 1, che il CST 2; rivisiteremo le tecniche nelle loro molteplici sfumature; scambieremo idee e applicazioni; parleremo e discuteremo delle nostre esperienze, relazioneremo sui casi clinici trattati; applicheremo tutte le tecniche necessarie a modificare le disfunzioni che quotidianamente potremmo incontrare nel nostro lavoro; proporremo un metodo di valutazione, ricerca e relativa sintesi con l'ausilio di schede tecniche che potremo utilizzare nei trattamenti. Ed infine il corso sarà una piattaforma di lancio per la Certificazione in quanto copriremo tutta la parte didattica e pratica che è richiesta ai fini della Certificazione stessa. Non perdetevi l'opportunità di questo avanzamento personale. Diego Maggio

L'ALBO DEI FACILITATORI CRANIO-SACRALE FVG

PROPOSTE PER ALTRI CORSI

IL RACCONTO DI UN MEDICO VETERINARIO

NULLA AVVIENE PER CASO

"Il caso è solo un nome che designa una legge che non si conosce." (Kybalion)

IL FATTO

Bombo, dachshbracke di tre anni, caduto da una rupe durante una battuta di caccia il 14 settembre, presenta agli Rx frattura del bacino. Normalmente per una simile patologia in umana e in veterinaria la prognosi va dai 30 giorni in su, non esiste una terapia specifica. Nel caso dell'uomo il soggetto viene bloccato a letto fino alla saldatura della frattura, ma questa modalità terapeutica è di difficile applicazione in campo veterinario non potendo immobilizzare un animale (in questo caso un cane) che, non appena si attenua il dolore, tende a muoversi liberamente rischiando di peggiorare il decorso. Per questo motivo gli antidolorifici vengono usati solo come terapia d'urgenza. Nel caso specifico, Bombo è un cane appartenente ad una razza caratterizzata da muscolatura potente e leve corte inoltre, data la sua età, è nel pieno della forza fisica e quindi l'immobilità è stata pura utopia. Il 30 settembre alla radiografia di controllo la frattura era saldata.

L'INCONTRO

Data: 10 marzo 2005. - Motivo: progetto formativo "CST per Veterinari" - Docente: Diego Maggio. Incredibile: il primo corso di terapia cranio sacrale per veterinari si fa a Trieste, proprio vicino vicino, vuoi che me lo lasci sfuggire? E come me devono averla pensata proprio in molti visto che ero l'unica della regione!

I quattro giorni del corso sono stati intensi ed hanno rappresentato un arricchimento prima personale e poi professionale, penso infatti che l'applicazione della terapia cranio sacrale (e di tutte le terapie) sia conseguente ad una comprensione (cum prendere = portare dentro) metafisica (e filosofica) che va al di là della mera tecnica. Questo porta ad una modificazione interiore che ti permette di operare al tuo meglio, ognuno pur imparando la stessa metodologia la interpreta secondo il suo essere o forse sarebbe meglio dire in quel momento del cammino. E' il palcoscenico della vita: attori, parti, commedie, tragedie, interpretazioni. Ognuno può offrire solo ciò che possiede.

Diego, con la sua grande carica umana, spiega ed insegna ad usare la terapia cranio sacrale non fermandosi alla sola tecnica ma riesce a trasmettere anche quella che è l'essenza di una tale metodologia di guarigione. Sottolinea il lato umano e l'importanza del rapporto di fiducia con i pazienti, il lato TP del triangolo di Lampard (dove ai tre vertici abbiamo Terapeuta, Paziente, Cura) pone la dovuta considerazione sulle responsabilità di ognuno verso la propria salute, tutto questo, naturalmente, per "coloro che vogliono intendere".

Sul blocco degli appunti ho scritto solo una parola: "facilitatore".

Questa è la parola chiave. Il terapeuta, di qualsiasi disciplina, deve essere un "facilitatore" che mette il paziente nella migliore condizione per potersi guarire.

Fino a qualche anno fa era abbastanza difficile sentir parlare di medicine o terapie non convenzionali, oggi sono diffuse molte metodologie di guarigione. Come persona e veterinario non mi sono mai fermata, sempre alla ricerca di "nuove" idee al riguardo, ho seguito corsi di diverse discipline. Come si dice "tutte le strade portano a Roma" e infatti ho trovato che tra le varie scuole di pensiero ci sono dei punti di contatto notevoli a partire proprio dalla "missione" cioè l'essere mandato ad assolvere un compito. Il "missionario" si mette a disposizione delle necessità altrui, aiuta, favorisce ... insegna a gestire problemi o malattie, aiuta a rimettersi in equilibrio psicofisico.

Naturalmente per un veterinario l'applicazione di certe metodologie è possibile solo in base alla disponibilità dei proprietari poiché la loro partecipazione attiva nella terapia è d'obbligo per diversi motivi sia pratici sia dal punto di vista della responsabilità verso il proprio animale.

LA MOGLIE DEL PROPRIETARIO

Durante la prima seduta di terapia cranio sacrale con Bombo si sono evidenziate tutte le difficoltà nel proporre questo tipo di trattamento: innanzitutto nello spiegare in cosa consiste e su cosa si basa. Dovevate essere lì a vedere le espressioni sui volti di D. e L.: passavano dall'incapacità di comprendere, allo scetticismo, all'incredulità, allo sgomento per finire con l'assecondare il medico (pazzo). La conoscenza personale e quindi la fiducia hanno comunque giocato un ruolo determinante nel superare queste "perplexità" concedendo una chance al veterinario e al cane.

La prima cosa che ho fatto è stato di chiedere a L. di accarezzare la testa del cane in modo da tenerlo tranquillo ed ho iniziato il trattamento spiegando, nel contempo, alla moglie, la parte ricettiva della famiglia, ciò che stavo facendo. Naturalmente la spiegazione non poteva che essere compressa in tempo, contenuti e modalità, in una parola dovevo renderla semplice, l'esordio di questa "lezione" è stata una domanda: "Credi in Dio?" e alla sua risposta affermativa le ho detto "allora è tutto più semplice", e così è stato.

Intanto il cane si era rilassato dando prova, con due profondi sospiri, di accettare terapeuta e terapia e confortando la moglie sulla scelta fatta.

Personalmente ho trattato Bombo solo tre volte, le sedute quotidiane le ha fatte la moglie che ha assunto la responsabilità di seguire il cane in maniera costante anche sotto altri aspetti.

D. ha poi dimostrato interesse per la terapia cranio sacrale informandosi attraverso il sito dell'Accademia per ampliare le scarse conoscenze che le avevo passato

L'ANTEFATTO

Questo si chiama Tito, un finto bassotto di cinque anni, rimasto paralizzato agli arti posteriori già da 15/20 giorni. La mattina in cui i proprietari avevano deciso di sopprimerlo viste le condizioni pietose che, dopo diversi tentativi di cura, sembravano ormai irreversibili, era il mio compleanno e la telefonata di un amico (la Divina Provvidenza sotto mentite spoglie, come direbbe Kircher), collega umano, che mi ha letto un versetto del Dhammapada, mi ha fatto cambiare vibrazione e cambiare borsa. Tito ha iniziato le sedute di terapia cranio sacrale. Anche qui ho trovato la complicità femminile nella figlia dei proprietari che ha seguito le istruzioni elementari che ho potuto fornirle fino al SMS "Tito è in piedi". Le sedute sono durate circa un mese ma già dopo la prima settimana si sono potuti apprezzare netti miglioramenti. Ora corre a trazione integrale sui prati.

E' questo che ho raccontato alla moglie del proprietario di Bombo....

..... Segue a pag. 7.....

NEWSLETTER

PER I SOCI DELL'ACCADEMIA - LA NUOVA DISTRIBUZIONE

La Newsletter, dal prossimo numero, verrà distribuita solamente ai soci che hanno regolarizzato il versamento della loro quota associativa annuale all'Accademia Cranio - Sacrale ed anche ai nuovi iscritti all'Associazione Cranio-Sacrale FVG. La decisione è stata presa dalla Accademia, per poter meglio investire il proprio potenziale in nuove iniziative, anziché continuare a proporre la propria attività a probabili lettori che potrebbero anche non gradire di essere aggiornati sul calendario, sul lavoro, sulle attività e sui progetti dell'Accademia e dei suoi soci.

QUINDI, SE VOLETE CONTINUARE A RICEVERE LA NEWSLETTER DELL'ACCADEMIA, TENETE IN EVIDENZA E RINNOVATE LA VOSTRA ISCRIZIONE ANNUALE O, SE ANCORA NON LO AVETE FATTO, ASSOCIATEVI ALL'ACCADEMIA CRANIO-SACRALE METODO UPLEDGER (€ 25,00 di quota associativa)

PER NON FARE DANNO A NESSUNO

preiscrizioni

L'Accademia aveva a suo tempo proposto un sistema di prescrizione tramite prenotazioni...telefoniche. Purtroppo dobbiamo comunicarvi che ...non ha funzionato! Infatti, in ben due corsi a numero chiuso, si è verificato che alcune persone che si erano prenotate telefonicamente per la frequentazione del corso, non hanno mantenuto la loro adesione e hanno dato la disdetta pochi giorni prima del corso stesso. Questo ha causato notevoli disagi all'organizzazione del corso, ma soprattutto, ha impedito la frequentazione di tutti coloro i quali erano in lista d'attesa, che sarebbero sicuramente stati presenti, se avessero avuto un preavviso più ampio per organizzare i loro impegni. Quindi, l'Accademia ha deciso, per non far danno a nessuno: **si accetterà ai corsi solo chi invierà per tempo il fax con la propria iscrizione completa (modulo d'iscrizione compilato + copia del bonifico bancario avvenuto).**

ASSICURAZIONE OBBLIGATORIA

LA TUTELA NEL LAVORO - PER TUTTI

Dopo le ultime disposizioni date dagli enti preposti alla regolamentazione delle Bio-Discipline e dopo la presa visione delle disposizioni in materia di regolamentazione per la tutela dell'utente e dell'operatore di Bio-Discipline, riguardanti la loro applicazione all'interno di strutture pubbliche e private ed enti ospedalieri e sui pazienti in genere: l'Accademia Cranio-Sacrale ha ritenuto di: **RENDERE OBBLIGATORIA L'ASSICURAZIONE "UNICA", DAL 2° SEMESTRE DEL 2007 IN POI, PER TUTTI I CORSI DELL'ACCADEMIA, PER TUTTE LE CATEGORIE DI OPERATORI, SIA PROFESSIONISTI CHE NON PROFESSIONISTI ORDINISTICI, FATTA UNICA ECCEZIONE PER MEDICI CHIRURGHI E MEDICI DI BASE.**

NUMERI TELEFONICI DI RISERVA - in emergenza - UTILI SOLO IN CASO DI GUASTO

Recentemente l'Accademia è rimasta isolata telefonicamente a causa di un cortocircuito sulle linee. Vi diamo dei numeri di emergenza da usare solamente se si dovesse ripetere un tale inconveniente: **TELEFONO (linea voce) → 040 9896121 - FAX (linea e-mail) 040 9890500**

EDUCAZIONE CONTINUA IN MEDICINA - I CREDITI

ECM

L'Accademia Cranio-Sacrale Metodo Upledger, continua a proporsi come Provider per l'accreditamento dei suoi corsi. Spesso però accade che, nonostante la richiesta anticipata dei crediti formativi al Ministero della Sanità, i corsi vengano comunque accreditati addirittura dopo il loro svolgimento. **Proprio per questo vogliamo informarvi che i crediti formativi, anche se non dovessero essere ancora stati assegnati al momento dello svolgimento del corso, potrebbero essere comunque erogati dal Ministero della Sanità, ai partecipanti presenti al corso, in un momento successivo.**

Lo scorso semestre, al corso TIROCINIO CLINICO svoltosi in gennaio a Trieste, sono stati assegnati dal Ministero della Sanità: **31 crediti formativi ECM ai fisioterapisti, 22 ai medici, 23 agli psicoterapeuti, 28 agli infermieri.** I crediti ECM sono stati assegnati dopo una settimana dalla fine del corso stesso e gli studenti presenti al corso ne hanno comunque beneficiato.

Quindi, quando nella pubblicità dei nostri corsi compare la dicitura "crediti ECM: validati", significa che i crediti sono già stati richiesti e che, con buona probabilità, verranno poi erogati. Le categorie di professionisti per le quali attualmente l'Accademia richiede i Crediti Formativi ECM, per tutti i corsi programmati in calendario, sono: **MEDICI - FISIOTERAPISTI - INFERMIERI - PSICOTERAPEUTI - TERAPISTI DELLA NEURO E PSICOMOTRICITÀ DELL'ETÀ EVOLUTIVA - LOGOPEDISTI.** Fanno eccezione solo i corsi (es: TDM) aperti esclusivamente agli Operatori del Benessere e delle Bio-Discipline ed i corsi organizzati per l'Accademia da altre Associazioni, per le quali la richiesta dei Crediti Formativi è esclusivamente a discrezione dell'Organizzatore.

Ogni qualvolta l'Accademia inserisce un nuovo corso, provvede anche alla richiesta dei crediti formativi per le categorie sopra citate e inoltre, provvede a tale richiesta, anche per i corsi formati appositamente per specifiche categorie professionali (es: VETERINARI - DENTISTI - ecc.).

A
N
N
C
O
R
A
A
N
N
U
N
C
I

L'ALBO

ESEMPIO GRAFICO DELL'ALBO

Ecco la bozza dell'Albo dell'Accademia :

LEGENDA: ● -operatore formato ○ -operatore in via di formazione ○ -operatore non formato
 ■ -operatore monitorato dall'Accademia □ -operatore non monitorato dall'Accademia
 Operatori e Facilitatori sono monitorati tramite almeno un aggiornamento professionale annuale.

FORMAZIONE DELL'OPERATORE

TIPO DI DISCIPLINA: ● **TECNICA E TERAPIA CRANIO-SACRALE**
 ○ **TECNICA E TERAPIA DEL DRENAGGIO LINFATICO**
 ■ **MONITORAGGIO AGGIORNATO AL 2007**

COGNOME: Maggio
 NOME: Diego
 CITTÀ: TRIESTE
 PROVINCIA: TS
 ALTRI RECAPITI: Accademia Cranio-Sacrale Metodo Upledger
 INDIRIZZO: piazza S. Antonio Nuovo 6
 CITTÀ: TRIESTE
 CAP: 34122
 TEL./CELL.: 0403476191
 FAX: 0403487121
 E-MAIL: info@accademiocraniosacrale.it



PROFESSIONE: Docente e Facilitatore Cranio-Sacrale - CST-D.:
 iscritto all'Albo di Prestatori di Attività non Ordinistiche -Regione FVG- per i
 Professionisti Non Ordinistici per le Discipline del Benessere e Bio-Naturali

ALTRE QUALIFICHE: Osteopata - D.O.:
 iscritto all'Albo del General Osteopathic Council della Gran Bretagna

CURRICULUM: ◆ CV presente - in PDF → ◆ CV non presente in PDF
 + INFO/ATTIVITÀ: ◆ + altre informazioni - in PDF → ◆ info non presenti in PDF
 ◆ LINKS - per collegamento ad altri siti → ◆ LINKS non presenti

FORMAZIONE:
 TECNICA CRANIO-SACRALE UPLEDGER - CST BASE → CST1 CST2 SER1 SER2 ADV CERT. DIP.

CST - CORSI DI SPECIALIZZAZIONE → LRP ACSTC BAESP BTD CACDE CSIR CSRP CSTDC TCSR
 ● DOCENTE INTERNAZIONALE TCS TBS ICS1 ICS2 ISER1 ISER2 IADV UICA1 CSP ADV2

PERCORSO: FACILITATORE CRANIO-SACRALE → 1°ANNO 2°ANNO 3°ANNO 4°ANNO 5°ANNO DIP.

TECNICA DRENAGGIO LINFATICO CHIKLY - LDT BASE → LDT1 LDT2 LDT3 LDT-ADV LDB1-BRAIN1

Il trattamento dei dati personali: è stato autorizzato dall'interessato nel rispetto del D.L. n. 196 del 30.6.2003 e dell'art. 48 D.P.R. n. 445/2000 e loro s.m.i.

COME FUNZIONA - OBIETTIVI E INSERIMENTO SULL'ALBO

A COSA SERVE L'ALBO: - alla ricerca di operatori/facilitatori presenti nelle varie città italiane;
 - alla verifica della registrazione del proprio livello di apprendimento;
 - alla promozione della propria attività di professionista e di facilitatore;

CHI CONSULTA L'ALBO: - tutti gli utenti che cercano un operatore per ricevere un trattamento;
 - gli operatori che cercano un collega per scambiare trattamenti/informazioni;

COME SI ACCEDE ALL'ALBO: - attraverso collegamento internet, dal link del sito web dell'Accademia;
COME CI SI ISCRIVE ALL'ALBO: - 1) con l'iscrizione annuale della quota associativa all'Accademia;
 - 2) inviando i propri dati e la propria fototessera all'Accademia;

QUANTO COSTA L'ISCRIZIONE ALL'ALBO: - il servizio è gratuito per la "visualizzazione dei dati di base";
 - il servizio è a pagamento solo per inserimento di: CV, PDF, LINKS;

ISTRUZIONI - PER LA GUIDA ALLA LETTURA DELL'ALBO

La pubblicazione dell'Albo degli Operatori/Facilitatori sul sito della Accademia Cranio-Sacrale, è prevista nel secondo semestre del 2007. Per poter avere un'agile consultazione, verranno predisposte apposite istruzioni, indici, legende, ecc., che daranno accesso a più chiavi di ricerca e di lettura. Contemporaneamente alla "visualizzazione dei dati di base" (come nella bozza grafica riportata in testa a questa pagina), sarà visibile anche una legenda sugli acronimi americani ed italiani, in modo da facilitarne la comprensione da parte dell'utente. Esempio:
BRAIN 1 - LDT 5 (ITALIA) = LDB 1 (USA) → DRENAGGIO LINFATICO DEL TESSUTO CEREBRALE

IL RACCONTO CONTINUA - dalla pag. 6

NULLA AVVIENE PER CASO

IL SENSO, IL POSTO, L'ACCETTAZIONE
 "Hai capito il senso della tua malattia?" (Joshua Immanuel)

Come per l'uomo anche per l'animale la malattia deve essere considerata come l'espressione fisica di un disagio psichico e quindi, il suo senso, è quello di portare l'attenzione sul problema che ne è la causa. Naturalmente per quanto riguarda l'uomo la ricerca e l'elaborazione della "causa" della malattia è una sua precisa responsabilità mentre per quanto riguarda gli animali è un processo che fa capo al proprietario.

Non è poi così difficile entrare in una stalla dove tutte le vacche sono spaventate, nervose e diffidenti, questo atteggiamento troverà subito risposta se si osservano i proprietari: solitamente si tratta di persone molto nervose che causano negli animali uno stato di stress emotivo. Non è detto che questo causi una malattia, l'ho citato solo per spiegare quanto sia collegato l'animale al proprietario. Molto più evidenti sono i risvolti con gli animali domestici che oltre a "specchiare" quello che all'interno di una famiglia scelgono come "padrone", si fanno carico dei problemi della famiglia fino ad arrivare a morirne.

Diverse volte mi è capitato di trovare animali con problemi cardiaci laddove il padrone è cardiopatico oppure animali con problemi tumorali laddove il proprietario è sotto trattamento chemioterapico.

L'acuirsi di certe malattie negli animali domestici, considerate come malattie prettamente umane, è certamente da attribuire alla antropomorfizzazione che stanno subendo. Infatti negli ultimi decenni le attenzioni riservate all'animale di casa, cane o gatto che sia, sono state esasperate fino ad arrivare a considerarlo al pari degli altri componenti la famiglia quando addirittura non viene trattato come un bambino sostituendo magari il figlio non arrivato. Il prezzo che pagano questi animali per diventare umani è molto, molto alto: abitualmente si tratta di gonadi, eliminate per evitare fastidi ai proprietari. Siamo bravissimi: riusciamo a sostituirci a Dio nella creazione, si, impedendola!

C'è una grande confusione dei ruoli e nei ruoli che la natura assegna, ciò provoca uno squilibrio a tutti i livelli. Il cane diventa uomo, il giovane comanda il vecchio e l'uomo pensa di essere Dio. Come dice Hellinger in ogni sistema, sia familiare sia a livello più ampio, il soggetto che non si trova al proprio "posto" crea uno squilibrio che si ripercuote su di lui e su quanti gli stanno accanto. Ognuno è libero solo quando gira sulla propria orbita.

Viviamo in un'epoca in cui la parola "accettazione" non fa più parte del vocabolario corrente, infatti non accettiamo nulla di quanto accade, siamo sempre impegnati a combattere contro qualcosa: non accettiamo la morte come l'altra faccia della vita, non accettiamo la malattia evitando di cercare le sue vere cause, non accettiamo le prove che la vita ci offre tutti i giorni, non accettiamo i nostri figli così come sono (li vogliamo più bravi, più intelligenti, più ...) e non accettiamo nemmeno che il nostro cane si comporti da cane ed il nostro gatto da gatto.

Accettare la vita significa anche accettare lo svolgersi delle cose secondo il Piano Divino che non ci è dato di conoscere.

CONCLUSIONI

Bombo, Annarosa, Diego, la moglie del proprietario, Tito, la vita, la morte, la malattia, cos'è che lega tutto questo? Il caso. Ma "il caso è solo un nome che designa una legge che non si conosce". O siete ancora convinti che sia stata solo una serie di coincidenze a far correre Tito e a saldare il bacino di Bombo a tempo di record?

ANNAROSA ZULIANI

DA UNA MAIL A DIEGO MAGGIO - perchè potrebbe essere utile a tutti

Ciao Diego,
 sono Andrea P., ti scrivo per ringraziarti di quello che mi hai dato al corso. Il mio lavoro in questi giorni è radicalmente cambiato, sia nell'approccio/valutazione del pz. ma, soprattutto, e credo cosa più bella, nella mia messa a disposizione del pz. come dici tu "in modo incondizionato".

Non voglio annoiarti con dettagli, ma sto avendo dei risultati INCREDIBILI in situazioni cliniche peraltro abbastanza impegnative che avevo già precedentemente trattato come osteopata dando solo un risultato migliorativo ma non pienamente soddisfacente ne per me, ne per il paziente.

Ho molta voglia di continuare questo affascinante viaggio all'interno della CST !!!

Grazie ancora e a presto.

ANDREA

DALL'ADV - ESPERIENZA DI UN GRUPPO DI LAVORO CRANIO-SACRALE

In occasione del Corso Avanzato di Cranio Sacrale 2006 un gruppo di terapisti ha trattato per circa 60 minuti un paziente di 56 anni molto sofferente per esiti di intervento di artrodesi femoro tibiale sin in seguito ad artroprotesi del ginocchio con sepsi secondaria e persistente artrite settica, lesione bilaterale alla cuffia dei rotatori, coxite dx con impossibilità al carico per progressiva necrosi articolare. La terapia medica assunta dal paziente era a base di antibiotici, analgesici maggiori (oppiacei) a dosaggi elevati, antinfiammatori. Prima del trattamento la temperatura corporea del paziente era di 38,6 °C; una valutazione del quadro algico mostrava un livello di 10/10 punti secondo la scala VAS del dolore. Il gruppo, composto da 7 terapisti, ha lavorato di concerto mantenendo uno still-point durante tutta la durata del trattamento, ha trattato la zona epatica (in considerazione del carico tossico-farmacologico), le zone particolarmente dolenti quali il ginocchio e la caviglia dx, l'artrodesi al ginocchio sin, il diaframma respiratorio toracico, lo stretto toracico superiore. E' stato eseguito inoltre un lavoro di liberazione delle strutture intracraniche con il risultato di un miglioramento delle caratteristiche del ritmo cranio sacrale e del quadro sintomatologico. Alla fine del trattamento la temperatura corporea era di 36 °C, il dolore percepito era di 5 punti alla scala VAS. La percezione del paziente era di un netto miglioramento globale dei sintomi.

DR ACHILLE RUITI e DR PALO SPAGNUL

ESPERIENZE RACCONTATE

CST 1 - TECNICA E TERAPIA CRANIO-SACRALE – PRIMO LIVELLO

QUANDO e DOVE: vedi all'ultima pagina della Newsletter o alla voce "CALENDARIO" del sito dell'Accademia.
ORARI: il 1°giorno dalle 8.30 alle 17.30 - il 2° e 3° giorno dalle 9 alle 17.30 - il 4° giorno dalle 9 alle 15.30.
I requisiti per partecipare al corso: i corsi CST 1 sono aperti a tutti, fanno eccezione i corsi evidenziati per singole categorie professionali (es: medici veterinari), o per gruppo di appartenenza (es.: non-vedenti).
Il programma sintetico del corso: visita il nostro sito web, o chiedi il programma all'Accademia
Il costo: € 550,00 + € 25,00 (quota associativa all'Accademia) + € 35,00 (Assicurazione obbligatoria). Vitto/alloggio esclusi.
Gli sconti: all'Accademia, **sconto del 10%** per iscrizione anticipata di 30 giorni dalla data di inizio corso.
 I corsi "IN HOUSE" possono avere modalità diverse di quota associativa e di scontistica stabilite dallo sponsor.
ECM: 25 a fisioterapisti - 23 a medici - 28 a psicoterapeuti - 30 a infermieri - 30 a T.N.P.E.E. – già validati a logopedisti.
 Nei corsi "IN HOUSE", lo sponsor potrebbe non richiedere gli ECM per tutte queste categorie professionali.
Come iscriversi al corso: chiedi il modulo di iscrizione all'Accademia o scaricalo dal "CALENDARIO" del nostro sito.

CST 2 - TECNICA E TERAPIA CRANIO-SACRALE – SECONDO LIVELLO

QUANDO e DOVE: vedi all'ultima pagina della Newsletter o alla voce "CALENDARIO" del sito dell'Accademia.
ORARI: il 1°giorno dalle 8.30 alle 17.30 - il 2° e 3° giorno dalle 9 alle 17.30 - il 4° giorno dalle 9 alle 15.30.
I requisiti per partecipare al corso: avere ultimato con buon esito il corso CST 1, con possesso di attestato riconosciuto dall'Upledger Institute INC - USA -. Iscriverti per tempo: **ALCUNI CORSI CST2 SONO A NUMERO CHIUSO**
Il programma sintetico del corso: visita il nostro sito web, o chiedi il programma all'Accademia.
Il costo: € 550,00 + € 25,00 (quota associativa all'Accademia) + € 35,00 (Assicurazione obbligatoria). Vitto/alloggio esclusi.
Gli sconti: all'Accademia, **sconto del 10%** per iscrizione anticipata di 30 giorni dalla data di inizio corso.
 I corsi "IN HOUSE" possono avere modalità diverse di quota associativa e di scontistica stabilite dallo sponsor.
ECM: 26 a fisioterapisti - 22 a medici - 20 a infermieri - 20 a psicoterapeuti – già validati a T.N.P.E.E. e logopedisti
 Nei corsi "IN HOUSE", lo sponsor potrebbe non richiedere gli ECM per tutte queste categorie professionali.
Come iscriversi al corso: chiedi il modulo di iscrizione all'Accademia o scaricalo dal "CALENDARIO" del nostro sito.

SER 1 - RILASCIO SOMATO-EMOZIONALE – PRIMO LIVELLO (CORRISPONDE AL TERZO LIVELLO DELLA CST)

QUANDO e DOVE: vedi all'ultima pagina della Newsletter o alla voce "CALENDARIO" del sito dell'Accademia.
ORARI: il 1°giorno dalle 8.30 alle 19.00 - il 2° e 3° giorno dalle 9 alle 19.00 - il 4° giorno dalle 9 alle 15.30.
I requisiti per partecipare al corso: avere ultimato con buon esito il corso CST 2, con possesso di attestato riconosciuto dall'Upledger Institute INC - USA -. Iscriverti per tempo: **ALCUNI CORSI SER1 SONO A NUMERO CHIUSO**
Il programma sintetico del corso: visita il nostro sito web, o chiedi il programma all'Accademia.
Il costo: € 550,00 + € 25,00 (quota associativa all'Accademia) + € 35,00 (Assicurazione obbligatoria). Vitto/alloggio esclusi.
Gli sconti: all'Accademia, **sconto del 10%** per iscrizione anticipata di 30 giorni dalla data di inizio corso.
 I corsi "IN HOUSE" possono avere modalità diverse di quota associativa e di scontistica stabilite dallo sponsor.
ECM: 22 a fisioterapisti - 21 a medici - psicoterapeuti 26 – già validati i crediti per infermieri, T.N.P.E.E. e logopedisti.
 Nei corsi "IN HOUSE", lo sponsor potrebbe non richiedere gli ECM per tutte queste categorie professionali.
Come iscriversi al corso: chiedi il modulo di iscrizione all'Accademia o scaricalo dal "CALENDARIO" del nostro sito.

SER 2 - RILASCIO SOMATO-EMOZIONALE – SECONDO LIVELLO (CORRISPONDE AL QUARTO LIVELLO DELLA CST)

QUANDO e DOVE: vedi all'ultima pagina della Newsletter o alla voce "CALENDARIO" del sito dell'Accademia.
ORARI: il 1°giorno dalle 8.30 alle 19.00 - il 2° e 3° giorno dalle 9 alle 19.00 - il 4° giorno dalle 9 alle 15.30.
I requisiti per partecipare al corso: avere ultimato con buon esito il corso SER 1, con possesso di attestato riconosciuto dall'Upledger Institute INC - USA -. Iscriverti per tempo: **ALCUNI CORSI SER2 SONO A NUMERO CHIUSO**
Il programma sintetico del corso: visita il nostro sito web, o chiedi il programma all'Accademia.
Il costo: € 550,00 + € 25,00 (quota associativa all'Accademia) + € 35,00 (Assicurazione obbligatoria). Vitto/alloggio esclusi.
Gli sconti: all'Accademia, **sconto del 10%** per iscrizione anticipata di 30 giorni dalla data di inizio corso.
 I corsi "IN HOUSE" possono avere modalità diverse di quota associativa e di scontistica stabilite dallo sponsor.
ECM: 25 a fisioterapisti - 21 a medici - 29 a psicoterapeuti – già validati i crediti per infermieri, T.N.P.E.E. e logopedisti.
 Nei corsi "IN HOUSE", lo sponsor potrebbe non richiedere gli ECM per tutte queste categorie professionali.
Come iscriversi al corso: chiedi il modulo di iscrizione all'Accademia o scaricalo dal "CALENDARIO" del nostro sito.

CST-MC - MASTER-CLASS PER IL CST – CORSO PROPEDEUTICO ALLA CERTIFICAZIONE

QUANDO e DOVE: vedi all'ultima pagina della Newsletter o alla voce "CALENDARIO" del sito dell'Accademia.
ORARI: il 1°giorno dalle 8.30 alle 17.30 - il 2° e 3° giorno dalle 9 alle 17.30 - il 4° giorno dalle 9 alle 15.30.
I requisiti per partecipare al corso: avere ultimato con buon esito almeno il corso CST 2, essere in possesso d'attestato riconosciuto dall'Upledger Institute INC - USA -. Iscriverti per tempo: **IL CST-MC È A NUMERO CHIUSO.**
Il programma sintetico del corso: visita il nostro sito web, o chiedi il programma all'Accademia.
Il costo: € 550,00 + € 25,00 (quota associativa all'Accademia) + € 35,00 (Assicurazione obbligatoria). Vitto/alloggio esclusi.
Gli sconti: all'Accademia, **sconto del 10%** per iscrizione anticipata di 30 giorni dalla data di inizio corso.
ECM: 28 a fisioterapisti - 31 a medici - 29 a psicoterapeuti – già validati i crediti per infermieri, T.N.P.E.E. e logopedisti.
Come iscriversi al corso: chiedi il modulo di iscrizione all'Accademia o scaricalo dal "CALENDARIO" del nostro sito.

GESTALT & SER - RILASCIO SOMATO-EMOZIONALE – APPROFONDIMENTO

QUANDO e DOVE: vedi all'ultima pagina della Newsletter o alla voce "CALENDARIO" del sito dell'Accademia.
ORARI: il 1°giorno dalle 8.30 alle 17.30 - il 2° e 3° giorno dalle 9 alle 17.30 - il 4° giorno dalle 9 alle 15.30.
I requisiti per partecipare al corso: avere ultimato con buon esito almeno il corso SER 2. **IL TBS È A NUMERO CHIUSO.**
Il programma sintetico del corso: visita il nostro sito web, o chiedi il programma all'Accademia.
Il costo: € 550,00 + € 25,00 (quota associativa all'Accademia) + € 35,00 (Assicurazione obbligatoria). Vitto/alloggio esclusi.
Gli sconti: all'Accademia, **sconto del 10%** per iscrizione anticipata di 30 giorni dalla data di inizio corso.
ECM: già validati i crediti per fisioterapisti, medici, infermieri e psicoterapeuti.
Come iscriversi al corso: chiedi il modulo di iscrizione all'Accademia o scaricalo dal "CALENDARIO" del nostro sito.

LDT 1 - TECNICA DI DRENAGGIO LINFATICO – PRIMO LIVELLO – VEDI SCONTISTICHE A PAG. 15 DELLA NEWSLETTER

QUANDO e DOVE: vedi all'ultima pagina della Newsletter o alla voce "CALENDARIO" del sito dell'Accademia.
ORARI: il 1°giorno dalle 8.30 alle 17.30 - il 2° e 3° giorno dalle 9 alle 17.30 - il 4° giorno dalle 9 alle 15.30.
I requisiti per partecipare al corso: i corsi LDT 1 sono aperti a tutti, ma sono **A NUMERO CHIUSO.**
Il programma sintetico del corso: visita il nostro sito web, o chiedi il programma all'Accademia.
Il costo: € 550,00 + € 25,00 (quota associativa all'Accademia) + € 35,00 (Assicurazione obbligatoria). Vitto/alloggio esclusi.
ECM: 25 a fisioterapisti - 22 a medici – già validati i crediti per infermieri.
Come iscriversi al corso: chiedi il modulo di iscrizione all'Accademia o scaricalo dal "CALENDARIO" del nostro sito.

LDT 2 - TECNICA DI DRENAGGIO LINFATICO – SECONDO LIVELLO – VEDI SCONTISTICHE A PAG. 15 DELLA NEWSLETTER

QUANDO e DOVE: vedi all'ultima pagina della Newsletter o alla voce "CALENDARIO" del sito dell'Accademia.
ORARI: il 1°giorno dalle 8.30 alle 17.30 - il 2° e 3° giorno dalle 9 alle 17.30 - il 4° giorno dalle 9 alle 15.30.
I requisiti per partecipare al corso: avere ultimato con buon esito il corso LDT 1. **IL CORSO È A NUMERO CHIUSO.**
Il programma sintetico del corso: visita il nostro sito web, o chiedi il programma all'Accademia.
Il costo: € 550,00 + € 25,00 (quota associativa all'Accademia) + € 35,00 (Assicurazione obbligatoria). Vitto/alloggio esclusi.
ECM: 29 a fisioterapisti - 24 a medici - 29 a infermieri.
Come iscriversi al corso: chiedi il modulo di iscrizione all'Accademia o scaricalo dal "CALENDARIO" del nostro sito.

LDT 3 - TECNICA DI DRENAGGIO LINFATICO – TERZO LIVELLO – VEDI SCONTISTICHE A PAG. 15 DELLA NEWSLETTER

QUANDO e DOVE: vedi all'ultima pagina della Newsletter o alla voce "CALENDARIO" del sito dell'Accademia.
ORARI: il 1°giorno dalle 8.30 alle 17.30 - il 2° e 3° giorno dalle 9 alle 17.30 - il 4° giorno dalle 9 alle 15.30.
I requisiti per partecipare al corso: avere ultimato con buon esito il corso LDT 2. **IL CORSO È A NUMERO CHIUSO.**
Il programma sintetico del corso: visita il nostro sito web, o chiedi il programma all'Accademia.
Il costo: € 550,00 + € 25,00 (quota associativa all'Accademia) + € 35,00 (Assicurazione obbligatoria). Vitto/alloggio esclusi.
ECM: 30 a fisioterapisti - 26 a medici - 30 a infermieri.
Come iscriversi al corso: chiedi il modulo di iscrizione all'Accademia o scaricalo dal "CALENDARIO" del nostro sito.

LDT 4-ADV – TECNICA DI DRENAGGIO LINFATICO – QUARTO LIVELLO – VEDI SCONTISTICHE A PAG. 15 DELLA NEWSLETTER

QUANDO e DOVE: vedi all'ultima pagina della Newsletter o alla voce "CALENDARIO" del sito dell'Accademia.
ORARI: il 1°giorno dalle 8.30 alle 17.30 - il 2° e 3° giorno dalle 9 alle 17.30 - il 4° giorno dalle 9 alle 15.30.
I requisiti per partecipare al corso: avere ultimato con buon esito il corso LDT 3. **IL CORSO È A NUMERO CHIUSO.**
Il programma sintetico del corso: visita il nostro sito web, o chiedi il programma all'Accademia.
Il costo: € 550,00 + € 25,00 (quota associativa all'Accademia) + € 35,00 (Assicurazione obbligatoria). Vitto/alloggio esclusi.
ECM: già validati i crediti per fisioterapisti, medici e infermieri.
Come iscriversi al corso: chiedi il modulo di iscrizione all'Accademia o scaricalo dal "CALENDARIO" del nostro sito.

LDB - BRAIN 1 - LDT 5 – TECNICA DI DRENAGGIO LINFATICO – (CORRISPONDE AL QUINTO LIVELLO DELLA LDT)

QUANDO e DOVE: vedi all'ultima pagina della Newsletter o alla voce "CALENDARIO" del sito dell'Accademia.
ORARI: il 1°giorno dalle 8.30 alle 18.00 - il 2° e 3° giorno dalle 9 alle 18.00 - il 4° giorno dalle 9 alle 15.30.
I requisiti per partecipare al corso: avere ultimato con buon esito il corso LDT 4, o avere ultimato con buon esito almeno il corso SER 2, o essere dottori in osteopatia, o aver ultimato 4 livelli di VM. **IL CORSO È A NUMERO CHIUSO.**
Il programma sintetico del corso: visita il nostro sito web, o chiedi il programma all'Accademia.
Il costo: € 650,00 + € 25,00 (quota associativa all'Accademia) + € 35,00 (Assicurazione obbligatoria). Vitto/alloggio esclusi.
ECM: già validati i crediti per fisioterapisti, medici e infermieri e psicoterapeuti.
Come iscriversi al corso: chiedi il modulo di iscrizione all'Accademia o scaricalo dal "CALENDARIO" del nostro sito.

TBS - THE BRAIN SPEAKS – IL CERVELLO PARLA

QUANDO e DOVE: vedi all'ultima pagina della Newsletter o alla voce "CALENDARIO" del sito dell'Accademia.
ORARI: il 1°giorno dalle 8.30 alle 17.30 - il 2° e 3° giorno dalle 9 alle 17.30 - il 4° giorno dalle 9 alle 15.30.
I requisiti per partecipare al corso: avere ultimato con buon esito almeno il corso SER 2. **IL TBS È A NUMERO CHIUSO.**
Il programma sintetico del corso: visita il nostro sito web, o chiedi il programma all'Accademia.
Il costo: € 650,00 + € 25,00 (quota associativa all'Accademia) + € 35,00 (Assicurazione obbligatoria). Vitto/alloggio esclusi.
Gli sconti: all'Accademia, **sconto del 10%** per iscrizione anticipata di 30 giorni dalla data di inizio corso.
ECM: già validati i crediti per fisioterapisti, medici, infermieri e psicoterapeuti.
Come iscriversi al corso: chiedi il modulo di iscrizione all'Accademia o scaricalo dal "CALENDARIO" del nostro sito.

MET - MUSCLE ENERGY TECHNIQUES – CORSO PER PERSONALE MEDICO E PARAMEDICO

QUANDO e DOVE: vedi all'ultima pagina della Newsletter o alla voce "CALENDARIO" del sito dell'Accademia.
ORARI: il 1°giorno dalle 8.30 alle 17.30 - il 2° e 3° giorno dalle 9 alle 17.30 - il 4° giorno dalle 9 alle 15.30.
I requisiti per partecipare al corso: essere fisioterapisti, o medici, o osteopati, o infermieri. **IL MET È A NUMERO CHIUSO**
Il programma sintetico del corso: visita il nostro sito web, o chiedi il programma all'Accademia.
Il costo: € 650,00 + € 25,00 (quota associativa all'Accademia). Vitto/alloggio esclusi.
Gli sconti: all'Accademia, **sconto del 10%** per iscrizione anticipata di 30 giorni dalla data di inizio corso.
ECM: già validati i crediti per fisioterapisti, medici e infermieri.
Come iscriversi al corso: chiedi il modulo di iscrizione all'Accademia o scaricalo dal "CALENDARIO" del nostro sito.

TDM - TECNICHE DI MOBILIZZAZIONE – CORSO PER OPERATORI DEL BENESSERE

QUANDO e DOVE: vedi all'ultima pagina della Newsletter o alla voce "CALENDARIO" del sito dell'Accademia.
ORARI: il 1°giorno dalle 8.30 alle 17.30 - il 2° e 3° giorno dalle 9 alle 17.30 - il 4° giorno dalle 9 alle 15.30.
I requisiti per partecipare al corso: **non appartenere** a albi di categoria medica / paramedica. **IL TDM È A NUMERO CHIUSO**
Il programma sintetico del corso: visita il nostro sito web, o chiedi il programma all'Accademia.
Il costo: € 550,00 + € 25,00 (quota associativa all'Accademia). Vitto/alloggio esclusi.
Gli sconti: all'Accademia, **sconto del 10%** per iscrizione anticipata di 30 giorni dalla data di inizio corso.
Come iscriversi al corso: chiedi il modulo di iscrizione all'Accademia o scaricalo dal "CALENDARIO" del nostro sito.